

# KANAME ver3.0.0.43 追加機能説明書

---

---

# KANAME v3.0.0.43

## 追加機能一覧

機能	影響箇所	内容	補足説明
建設業法改正対応	システム設定 社員マスタ 工事台帳	下記の内容が設定出来るようになり、出力出来るようになりました。 【事業者ID/技能者ID/現場ID 建設業退職金共済/中小企業退職金共済】	<a href="#">P4~5</a>
インボイス制度 対応準備	見積書 請求書 注文書	項目ごとに消費税率を変更出来るようになりました。	<a href="#">P6</a>
経費データ管理機能	全体	新たに経費データ管理のステージを追加しました。 分配/転用機能で経費の入力がしやすくなりました。	<a href="#">P7</a>
段取りカレンダーの 期間指定アップロード	段取りカレンダー	段取りカレンダーをアップロード期間を指定してアップロード出来るようになりました。	<a href="#">P8</a>
インポートコマンドの パフォーマンスアップ	全体	インポートコマンドでデータを取り込んだ際の速度を改善しました。	—
請求/売上一覧の 工事/案件名切替	請求書 売上管理	請求/売上一覧の工事件名を案件名、工事案件と切替出来るようになりました。	<a href="#">P9</a>
報告書カードの 並び替え対応	工事台帳	報告書内のカードの並び替えが出来るようになりました。	<a href="#">P10</a>
工事台帳一覧の 機能拡張	工事台帳	工事一覧で工事概要/現場住所の切り替えを可能にし、 顧客担当者でフィルタリングが出来るようになりました。	<a href="#">P11</a>
施工予算の機能拡張	工事台帳	施工予算の仕入先の入力を候補リストからも入力出来るようになり、 施工予算を出力出来るようになりました。	<a href="#">P12</a>
工事台帳の各費用 一括出力	工事台帳	工事台帳を出力する際、工事台帳の他に各種費用の出力も 選択出来るようになりました。	<a href="#">P13</a>
外注費集計の 簡素化	社員マスタ 日報実績 出面 他	外注社員のマスタ入力や社員名表示を改善しました。 外注社員は同じ日時の実績が重複登録出来るようになりました。 出面で外注社員の集計がしやすくなりました。	<a href="#">P14~16</a>
日報入力時の 種別自動選択	日報実績	実績の入力時、選択した工事台帳に種別が一つだけ登録してある場合、 自動で種別をセットするようになりました。	—
見積書の 法定福利費対応	見積書	各種費用で法定福利費を入力する機能を追加しました。	<a href="#">P17</a>

# KANAME v3.0.0.43

## 追加機能一覧

カテゴリ	影響箇所	内容	補足説明
見積書の付随費用対応	見積書	各種費用で任意に選択した項目の合計金額に対して、割合で費用を計上する機能を追加しました。	<a href="#">P18</a>
見積書の出力設定追加	見積書	見積書の出力時に、宛先担当者名で出力出来る設定を追加しました。	<a href="#">P19</a>
見積書各種費用の辞書入力対応	見積書	各種費用の名称や掛け率の入力に辞書入力機能を追加しました。	—
見積書項目の見積用データ登録	見積書 見積用データ	見積書画面で入力した項目を、見積用データに登録出来る機能を追加しました。	<a href="#">P20</a>
見積用データの複数削除対応	見積用データ	見積用データで複数選択モードで選択した複数の項目を、一度に削除出来るようになりました。	—
明細書の複数階層対応	見積書 請求書	明細書が複数階層作成出来るようになり、階層毎の集計内容の出力も出来るようになりました。	<a href="#">P21~P23</a>
階層をまたいだコピー/貼り付け対応	見積書 請求書	見積/請求書で別な階層のデータをコピー/貼り付け出来るようになりました。	<a href="#">P24</a>
見積/請求一覧の集計機能拡張	見積書 請求書	見積/請求一覧で集計結果表示を追加し、表示税区分も切り替え出来るようになりました。	<a href="#">P25</a>
見積/請求/注文書の注釈行対応	見積書 請求書 注文書	見積/請求/注文書でNoが割り振られない注釈行を入力出来るようになりました。	<a href="#">P26~P27</a>
請求書発行の仕様変更	請求書	請求計画で作成した請求書を除く、請求書の作成の場合は作成当日の日付が請求書発行日にセットされるようになりました。	—
未請求チェックの仕様変更	請求書	未請求チェックを行った際、当日から設定されている猶予日数分の先の日付に対してそれ以前の請求書発行日を対象とするように変更しました。	<a href="#">P28</a>
内訳取込ダイアログの動的レイアウト	見積書 請求書 注文書 他	内訳取込ダイアログ画面のサイズを変更した場合、サイズを記憶出来るようになり、材料の取込も連続して取込出来るようになりました。	<a href="#">P29</a>
請求書の一括発行	請求書	請求書発行日が未設定の請求書を一括で発行日を入力出来るようになりました。	<a href="#">P30</a>

# 建設業法改正対応

- ① 作業員名簿に記載が必要になる各IDや退職金共済の設定が出来るようになりました。  
下記の箇所で設定出来ます。

【システム設定】：事業者IDを設定出来ます。

システム設定	
会社名1	株式会社プラス住宅設備
建設業許可番号1	知事 許可 第 123456 号
会社名2	事業者ID(*)
建設業許可番号2	国土交通大臣 許可 第 号

【社員マスタ】：技能者IDと、建設業退職金共済/中小企業退職金共済の加入有無の設定が出来ます。  
職種記号の選択に「1特」を追加しています。（1号特定技能外国人）

社員マスタ	
社員ID	社員-00023
従業員区分	<input checked="" type="radio"/> 社員 <input type="radio"/> 外注
氏名(必須)*	相田まさみ
ふりがな(必須)*	あいたまさみ
性別	<input type="radio"/> 男 <input checked="" type="radio"/> 女
職種記号*	1特
技能者ID(*)	12345678912321

【工事台帳】：現場IDを設定出来ます。（工事一覧にも表示されます）

工事台帳	
見積書情報	請求書情報
売上情報	備考1
	備考2
	現場ID(*)

種	履歴	メモ	損益	進行状況	受注区分	受注番号	工事名	現場ID(*)	自社担当	顧客担当	受注日	竣工予定日	竣工日	請求予定日	完了日
				進行中	元請	工事-00001	金澤橋新築工事	43210987654321	相 裕 太郎		2019/11/04	2020/01/30		完了日	
											2019/11/19	2020/02/05			2022

# 建設業法改正対応

② 各ID等を設定している場合、作業員名簿を出力すると帳票に反映され出力されます。

全建統一様式 第5号

## 作業員名簿

(令和4年11月1日 作成)

元請  
確認欄

提出日 ○○ 年 月 日

事業所の名称 事業所  
・現場ID 12345678912345

事業所に記載した内容は、作業員名簿として、安全衛生管理や労働災害発生時の緊急連絡・対応のために関係事業者  
に提供することについて、記載者本人は同意しています。

一次会社名 一次会社  
事業所ID 12345678912322

二次会社名 株式会社プラスバイプラス  
・事業所ID 12345678912322

番号	ふりがな 氏名	職 種	雇入年月日	生年月日	現 住 所	(TEL) 健康診断日	特種 健康診断日	健康保険 年金保険 雇用保険	教育・資格・免許 雇入・職長 特別教育	技能講習 免 許	入場年月日	建設業退職金 共済制度
												経年年齢
1	あいたまさみ 相田まさみ 12345678912321		年 月 日	年 月 日	年 月 日	年 月 日	年 月 日				年 月 日	有
2	こまつだいち 小松大地 12345678912321		年 月 日	年 月 日	年 月 日	年 月 日	年 月 日				年 月 日	有

全建統一様式 第5号 - 別紙

元 請  
確認欄

提出日

## 社会保険加入状況

(令和4年11月1日 作成)

事業所の名称 事業所  
・現場ID 12345678912345

所長名 所長名 殿

一次会社名 一次会社

二次会社名 株式会社プラスバイプラス

・事業所ID 12345678912322

・事業所ID 12345678912322

番号	ふりがな 氏名 技術者ID	社 会 保 険		
		健 康 保 険	年 金 保 険	雇 用 保 険
1	あいたまさみ 相田まさみ 12345678912321			
2	こまつだいち 小松大地 12345678912321			

# インボイス制度対応準備

- ① 見積/請求/注文書で各項目ごとに個別の税率を設定出来るようになりました。  
項目を作成した場合は設定してある初期値が設定されますが、税率を変更出来るようになっています。  
下位（明細）のある項目は課税欄は「-」が表示され変更出来ません。

**見積書** (内訳)

ステータス 作成中	見積番号 202211-001	見積発行日[必須] 2022/11/01	案件名[必須] 文京レジデンス建設	受注番号 202006-00009	工事件名 文京レジデンス建設	自社担当者 Tom	見積担当者 所有者	
顧客名 東御建設(有)	敬称 御中	担当者1 蓮沼栄吉	担当者2 蓮沼伸二	見積先 東御建設(有)	敬称 御中	担当者1 蓮沼栄吉	担当者2 蓮沼伸二	
消費税率[必須] 8%	税区分[必須] 税別	端数処理[必須] 四捨五入	備考	工期 2020/05/05 ~ 2020/07/31				

内訳合計	695,920	税	69,592	合計	765,512	原価合計	553,736	税	55,374	合計	609,110	税別粗利	142,184	粗利率	20.4%
------	---------	---	--------	----	---------	------	---------	---	--------	----	---------	------	---------	-----	-------

No.	[種別]	[名称]	[内容]	[課税]	[数量]	[単位]	[標準価格]	[割引率]	[単価]	金額	[原価数量]	[原価単
1	材料費	細粒	アスファルト細粒	10%	1.00	m3	25,000.00		25,000.00	25,000.00	1.00	18,000.00
2		排水工一式			1.00	式	650,920.00		650,920.00	650,920.00	1.00	520,000.00
3	材料費	密粒		10%	1.00	m3	20,000.00		20,000.00	20,000.00	1.00	15,000.00

**請求書** (内訳)

請求番号 202007-076	請求書発行日 2020/07/06	請求予定日 2020/07/06	顧客名 期間 京子	担当者1 期間智也	担当者2 期間京子	消費税区分 税別	税率(必須) 10%	端数処理 四捨五入	備考 一般施工
見積番号 請求新規	案件名(必須) 請求新規	受注番号 202007-00016	工事件名 大阪メトロ改装工事2	自社担当者 本間理沙	請求区分: 通常請求				

内訳合計	12,545,000	消費税	1,254,500	合計	13,799,500
------	------------	-----	-----------	----	------------

※	No.	[名称]	[内容]	[課税]	[数量]	[単位]	[単価]	金額	[備考]
<input type="checkbox"/>	1	設備工一式	内容		100.00	式	125,000.00	12,500,000	備考
<input type="checkbox"/>		細粒	アスファルト細粒	10%	1.00	m3	25,000.00	25,000	プラント卸
<input type="checkbox"/>		密粒			1.00	m3	20,000.00	20,000	

**注文書** (注文)

注文番号/発行日 202210-004 / 2022/10/15	自社担当者/E-mail 相田まさみ	受注番号 202007-00012	工事件名 大阪メトロ改装工事	注文区分 通常発注
予定工期 2020/07/10 ~ 2020/08/20	工事場所 大阪府大阪市鶴見区今津北	支払先 A取引先	敬称 御中	端数処理/消費税 四捨五入
備考	業者区分 <input type="checkbox"/> 材料 <input checked="" type="checkbox"/> 外注 <input type="checkbox"/> 機械			

小計	133,000	消費税	12,940	税率	10.0%	合計	145,940
----	---------	-----	--------	----	-------	----	---------

※	[名称]	[内容]	[課税]	[数量]	[単位]	[単価]	金額
<input type="checkbox"/>	設備工一式		10%	1.00	式	100,000.00	100,000
<input type="checkbox"/>	細粒	アスファルト細粒	8%	1.00	m3	18,000.00	18,000
<input type="checkbox"/>	密粒			1.00	m3	15,000.00	15,000

# 経費データ管理機能

① 新たに経費データ管理のステージを追加しました。受注・請求業務に追加しています。

② 分配機能では材料費や経費を一括で登録出来、登録したデータを作成済の工事台帳に分配出来ます。

③ 転用機能では過去に使用した注文書や支払データを再利用することが出来ます。

④ 詳細な使用方法についてはマニュアルを用意しておりますのでご確認ください。  
KANAMEのソフトを起動して画面上部の「ヘルプ」>「マニュアルの表示」から参照いただけます。

# 段取りカレンダーの期間指定アップロード

- ① 段取りカレンダーのアップロードの際、アップロードする期間を指定してアップロード出来るようになりました。一度で最大365日分アップロードすることが出来ます。

工事(現場)情報		2022/11/02 (水)	2022/11/03 (木)	2022/11/04 (金)	2022/11/05 (土)	2022/11/06 (日)	2022/11/07 (月)	2022/11/08 (火)
C: 受注日、着工日のみ		①	①	①	①	①	①	①
[住所]	山口県下関市幸町	①	①	①	①	①	①	①
[顧客名]	期間 京子	①	①	①	①	①	①	①
[種別]	tomチーム1	①	①	①	①	①	①	①
[責任者]	Tom	①	①	①	①	①	①	①
C: 受注日、着工日のみ		①	①	①	①	①	①	①
[住所]	山口県下関市幸町	①	①	①	①	①	①	①
[顧客名]	期間 京子	①	①	①	①	①	①	①
[種別]	全社員	①	①	①	①	①	①	①
[責任者]	豊原	①	①	①	①	①	①	①
C: 受注日、着工日のみ		①	①	①	①	①	①	①
[住所]	山口県下関市幸町	①	①	①	①	①	①	①
[顧客名]	期間 京子	①	①	①	①	①	①	①
[種別]	サポート部隊	①	①	①	①	①	①	①
[責任者]	遠藤	①	①	①	①	①	①	①

# 請求/売上一覧の工事/案件名切り替え

① 請求/売上一覧で工事件名/案件名/工事案件(工事件名+案件名)を切り替え出来るようになりました。出力やエクスポートした際も切り替えで選択した内容で出力されます。

請求一覧

TOPメニュー > 請求一覧

件名切替: **工事件名**

請求番号	受注番号	工事件名	目社担当	請求予定日	請求書発行日	入金予定日	請求先顧客名	金額
202211-001	202006-00002	出力テスト用CD (出来高用)	今泉風景	2022/11/01	2022/11/01		駒沼愛子	7,661,620
202109-005-02	202007-00012	大坂メトロ改修工事	米井かえ	2021/09/30	2021/09/30		期間 京子	462,810
202109-005-01	202007-00012	大坂メトロ改修工事	米井かえ	2021/09/15	2021/09/10		期間 京子	198,347
202103-026	202103-00002	請求書チェック用_2.0_請求新規	今泉風景	2021/02/10	2021/02/10		スノーパーク上田	412,801
202103-032	202103-00001	請求書チェック用_2.0_見積から請求	今泉風景	2021/03/05	2021/03/05		スノーパーク上田	5,082,250
202103-031	202103-00001	請求書チェック用_2.0_見積から請求	今泉風景	2021/03/05	2021/03/05		スノーパーク上田	2,212,540
202103-030	202103-00002	請求書チェック用_2.0_請求新規	今泉風景	2021/03/05	2021/03/05		スノーパーク上田	464,397

売上一覧

TOPメニュー > 売上一覧

件名切替: **工事件名**

No	内容	顧客名	受注番号	工事件名	売上計上日	入金予定日	入金確定日	金額(税別)	金額(税込)	税率	該当請求番号
1	売上	沼田 桃子	202007-00028	成績 C	2020/05/10	2020/06/05		227,273	250,000	10%	202007-037
2	売上	沼田 桃子	202007-00026	成績 A	2020/06/10	2020/07/05		227,273	250,000	10%	202007-032
3	売上	沼田 桃子	202007-00027	成績 B	2020/06/10	2020/07/05		227,273	250,000	10%	202007-035
4	売上	沼田 桃子	202007-00028	成績 C	2020/06/10	2020/07/05		227,273	250,000	10%	202007-038
5	売上	沼田 桃子	202007-00029	成績 D	2020/06/28	2020/07/05		227,273	250,000	10%	202007-040
6	雑収入	沼田 桃子	202007-00026	成績 A	2020/07/15	2020/07/20		455	500	10%	
7	出金から消	期間モードで登録	202007-00041	出力テスト	2020/06/25	2020/07/25		5,300	5,830	10%	
8	出金から消	期間モードで登録	202007-00041	出力テスト	2020/06/25	2020/07/25		909	1,000	10%	
9	売上	税込み顧客 (株)	202007-00031	売上確認 (例1)	2020/06/30	2020/07/31		227,272	250,000	10%	202007-045
10	売上	期間モードで登録	202007-00032	売上確認 (例2)	2020/06/20	2020/08/10		163,075	179,383	10%	202007-047
11	売上	(株) 滝沢事務所	202008-00001	全沢和苑駐車場	2020/07/01	2020/08/31		25,000	27,500	10%	202007-00001
12	売上	一般工務店	202007-00052	全沢和苑駐車場	2020/07/13	2020/08/31		1,500,000	1,650,000	10%	202007-006

# 報告書カードの並び替え対応

① 工事台帳の報告書タブで報告書カードの並び替えが出来るようになりました。

TOPメニュー > 工事一覧 > 工事台帳

受注番号: 202007-00012 受注区分: 元請 担当(必須): 米井かえ 経費率: 0% 表示金額ベース: 見積 表示税区分: 税別 再計算

工事件名: 大阪メトロ改装工事 現場選択(必須): 進行状況: 作成中 受注日: 2020/06/20 材料費: 200,000 労務費(外注): 0

工事概要: 売上(税別): 661,157 着工日: 2020/07/10 外注費: 200,000 機械経費: 0

現場住所: 〒538-0041 大阪府大阪市鶴見区今津北 売上(税込): 727,273 竣工予定日: 2020/08/20 粗利: 261,157 粗利率: 39.50%

顧客名: 期間 京子 顧客情報参照

担当者: 期間京子 080-1111-2222 kyouko@aaa.co.jp 締日: 20日 竣工日: 請求予定日: 労務費(社員): 102,510 現場経費: 0

期間あつし 入金サイト: 翌々月05日 完了日: 交通費: 0 諸経費: 0

期間智也 080-1111-3333 tomoya@aaa.co.jp 請求書必着日: 当月末日 利益: 158,647 利益率: 24.00%

売上 売上分配 施工予算 材料費 外注費 機械経費 労務費(社員) 労務費(外注) 経費 予定 作業員名簿 報告書

■ 施工・作業 報告書 新規作成 詳細表示 **並び替え** データダウンロード

提出日	報告者	[確認]	[確認日]	[確認者]
2022/11/04	所有者	<input type="checkbox"/>		

報告カード並び替え

工事件名: 大阪メトロ改装工事 提出日: 2022/11/04

顧客名: 期間 京子 社員番号: admin 報告者名: 所有者

タイトル	場所	時間
基礎工事	南側	14:00
内装工事	リビング	15:00
内装工事	玄関	15:10
内装工事	階段	15:20

プレビュー

OK キャンセル

# 工事台帳一覧の機能拡張

- ① 工事一覧で工事概要と現場住所の切り替えが出来るようになりました。  
また顧客担当の表示を追加しており、フィルタリングが出来るようになっています。

TOPメニュー > 工事一覧													
: 竣工 : 完了												表示金額ベース	
経歴	メモ	損益状態	進行状況	受注区分	受注番号	工事件名	工事概要	顧客名	要確認ポイント	ひこごう	現場ID(*)	自社担当 顧客担当	受注日 着工日
		■	進行中	元請	202008-00002	注文書チェックV1.3.1用		ミヤギ電気	データ追加禁止	リコーがらみ注意		今泉風菜	
		■	進行中	元請	202006-00002	出力テスト用CD (出来高用)		前沼優子	データ追加禁止	リコーがらみ注意		今泉風菜	2020/04/1 2020/06/0
		■	作成中	元請	202006-00001	出力テスト用AB		葛西建設	データ追加禁止	リコーがらみ注意		小林 史征	
		■	作成中	元請	202006-00003	渋谷駅前リフォーム		坂本塗装 (有)	データ追加禁止	リコーがらみ注意	12345678912345	10000	
		■	作成中	元請	202211-00001	西東京市家屋解体工事		東御建設 (合)	データ追加禁止	リコーがらみ注意		渡邊千奈	
		■	作成中	元請	202007-00012	大版メトロ改装工事		期間 京子	データ追加禁止	リコーがらみ注意		米井かえ 期間京子	2020/06/2 2020/07/1
		■	ima	元請	202006-00008	期間御新築工事 ふれあいタウン隣地A-1地区		期間 京子				今泉風菜 期間京子	2020/01/0 2020/05/0
		■	ima	元請	202103-00002	請求書チェック用_2.0_請求新規		スノーパーク上田				今泉風菜	
		■	ima	元請	202103-00001	請求書チェック用_2.0_見積から請求		スノーパーク上田				今泉風菜	
		■	ima	元請	202103-00003	請求書チェック用_2.0_請求書削除用		スノーパーク上田				今泉風菜	
<input checked="" type="checkbox"/>	<input type="checkbox"/>	■	期日未定	詳細追加	202007-00019	金沢物産駐車場2	123	坂本塗装 (有)	備考1の選択です。	何やらやぶさかでない		10000 坂本真気 小林 史征	2020/07/0 2020/07/0 2020/07/0
		■	竣工	元請	202007-00035	段取C 竣工		鹿島建築工事					2020/07/0
		■	進行中	リビート	202007-00001	複製見積用		スノーパーク上田				渡邊千奈 林田真 社員月給	2020/06/0
		■	作成中	元請	202007-00053	出力チェック (桁数確認)		前沼優子					
		■	段取りテスト	元請	202007-00006	E;受注日、着工日、竣工予定日、竣工日							2020/05/0

# 施工予算の機能拡張

- ① 工事台帳の施工予算タブの内容を出力出来るようになりました。  
また、仕入先の入力で取引先マスタを参照して入力出来るようになりました。

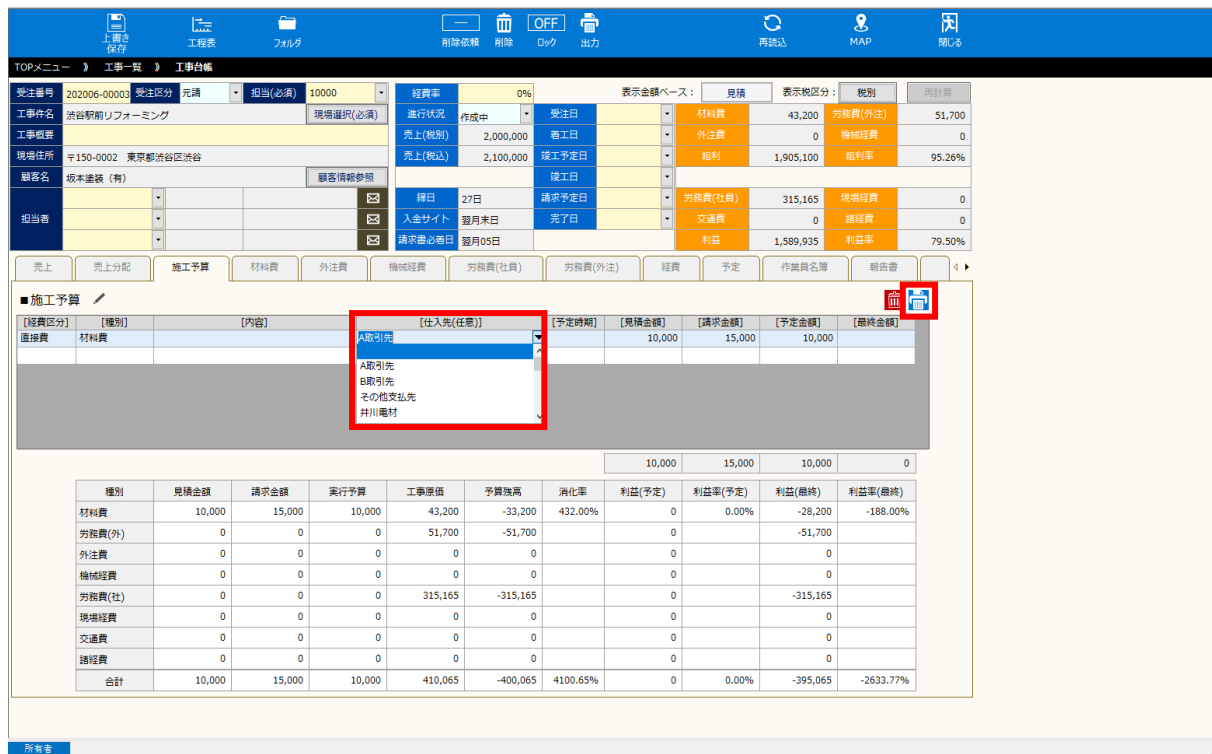

経費区分	種別	内容	仕入先(任意)	予定時期	見積金額	請求金額	予定金額	最終金額
直接費	材料費		A取引先		10,000	15,000	10,000	

種別	見積金額	請求金額	実行予算	工事原価	予算残高	消化率	利益(予定)	利益率(予定)	利益(最終)	利益率(最終)
材料費	10,000	15,000	10,000	43,200	-33,200	432.00%	0	0.00%	-28,200	-188.00%
労務費(外)	0	0	0	51,700	-51,700		0		-51,700	
外注費	0	0	0	0	0		0		0	
機械経費	0	0	0	0	0		0		0	
労務費(社)	0	0	0	315,165	-315,165		0		-315,165	
現場経費	0	0	0	0	0		0		0	
交通費	0	0	0	0	0		0		0	
雑経費	0	0	0	0	0		0		0	
合計	10,000	15,000	10,000	410,065	-400,065	4100.65%	0	0.00%	-395,065	-2633.77%

# 工事台帳の各費用一括出力

① 工事台帳の出力で台帳全体の出力の他に、各費用の詳細の出力を選択出来るように追加しました。  
この機能で出力出来るのは下記の費用です。

【労務費(社員)/労務費(外注)/材料費/外注費/機械経費/交通費/現場経費】

表示金額: 見積 表示税区分: 税別 再計算

表示金額: 見積 表示税区分: 税別 再計算

出力する帳票の種類を指定してください。

工事台帳

工事台帳各費用

労務費(社員)  労務費(外注)  材料費  外注費

機械経費  交通費  現場経費

OK キャンセル

種別	見積金額	請求金額	実行予算	工事原価	予算残高	消化率	利益(予定)	利益率(予定)	利益(最終)	利益率(最終)
材料費	10,000	15,000	10,000	43,200	-33,200	432.00%	0	0.00%	-28,200	-188.00%
労務費(外)	0	0	0	51,700	-51,700		0		-51,700	
外注費	0	0	0	0	0		0		0	
機械経費	0	0	0	0	0		0		0	
労務費(社)	0	0	0	315,165	-315,165		0		-315,165	
現場経費	0	0	0	0	0		0		0	
交通費	0	0	0	0	0		0		0	
雑経費	0	0	0	0	0		0		0	
合計	10,000	15,000	10,000	410,065	-400,065	4100.65%	0	0.00%	-395,065	-2633.77%

# 外注費集計の簡素化

- ① 外注費の集計をやすくするための機能を追加しました。  
 外注社員の実績入力をやすくするため、外注社員の場合は  
 同じ日時の実績を登録出来るように変更しました。  
 この変更はKANAME簡単レポートplusでも同様です。

対象年月度: 2022年 11月  
 対象者: 外注社員  
 表示期間: 始 2022/10/21 終 2022/11/20

2022年 10月  
 日 月 火 水 木 金 土  
 25 26 27 28 29 30 1  
 2 3 4 5 6 7 8  
 9 10 11 12 13 14 15  
 16 17 18 19 20 21 22  
 23 24 25 26 27 28 29  
 30 31 1 2 3 4 5

2022年 11月  
 日 月 火 水 木 金 土  
 30 31 1 2 3 4 5  
 6 7 8 9 10 11 12  
 13 14 15 16 17 18 19  
 20 21 22 23 24 25 26  
 27 28 29 30 1 2 3  
 4 5 6 7 8 9 10

表示日付フィルタ  
  
 フィルター解除

以下の情報を登録時使用する  
 対象台帳:  工事台帳  現場台帳  
 工事件名/現場名[必須]: 渋谷駅前リフォーミング 選択  
 顧客名: 坂本塗装 (有)  
 種別[必須]: 全社員

実績入力 | 経費入力

日付	区分	工事件名(現場名)	種別	勤怠区分	作業項目	メモ	開始 時間	終了 時間	休憩 時間	実績 時間	人工		
											人工 金額	通常残業 金額	深夜残業 金額
2022/11/08	工事	渋谷駅前リフォーミング	全社員	通常	標準単価		9:00	18:00	1.25	7.75	0.969	0.00h	0.00h
											0	0	0
2022/11/08	工事	渋谷駅前リフォーミング	全社員	通常	標準単価		9:00	18:00	1.25	7.75	0.969	0.00h	0.00h
											0	0	0
2022/11/08	工事	渋谷駅前リフォーミング	全社員	通常	標準単価		9:00	18:00	1.25	7.75	0.969	0.00h	0.00h
											0	0	0

1 日 | 23.25 | 2.907 | 0.00 | 0.00  
 | 0 | 0 | 0

# 外注費集計の簡素化

② [各種初期設定] ⇒ [その他] ⇒ [組織] に外注社員の氏名表記の設定を追加しています。  
設定による氏名表記は下記の表を参照ください。

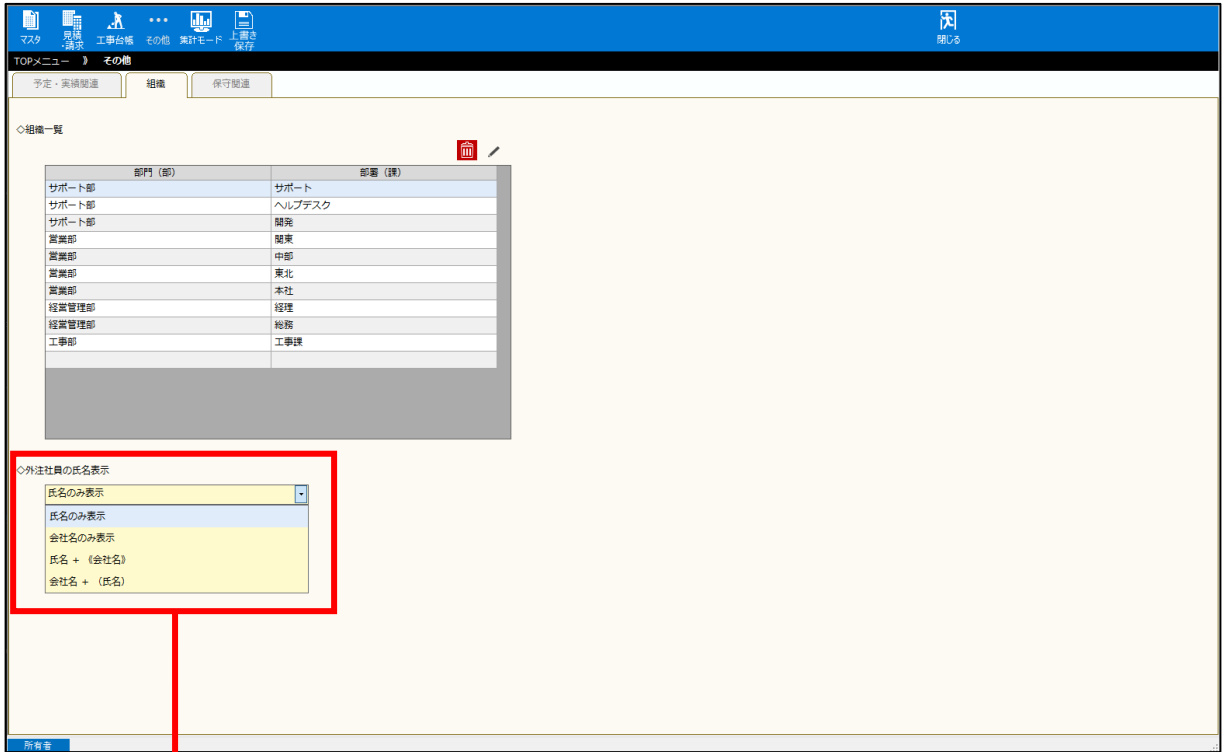

各種初期設定 \ 社員マスタ(外注)	氏名のみ入力	会社名のみ入力	氏名/会社名どちらも入力
氏名のみ表示	山田 太郎	PXP	山田 太郎
会社名のみ表示	山田 太郎	PXP	PXP
氏名+会社名	山田 太郎	PXP	山田 太郎《PXP》
会社名+(氏名)	山田 太郎	PXP	PXP (山田 太郎)

# 外注費集計の簡素化

## ③ 社員マスタに変更があります。

従業員区分が外注の場合は氏名/会社名のいずれかの入力で登録出来るようになりました。ただし氏名の入力がない場合は作業員名簿に出力されないためご注意ください。

## ④ 出面表に変更があります。

表示形式で全社員/自社社員/外注社員の切り替えが出来るようになりました。表示形式を変更して出力することが出来ます。

		8月																															
		01	02	03	04	05	06	07	08	09	10	11	12	13	14	15	16	17	18	19	20	21	22	23	24	25	26	27	28	29	30	31	
		(土)	(日)	(月)	(火)	(水)	(木)	(金)	(土)	(日)	(月)	(火)	(水)	(木)	(金)	(土)	(日)	(月)	(火)	(水)	(木)	(金)	(土)	(日)	(月)	(火)	(水)	(木)	(金)	(土)	(日)	(月)	
集計結果	通常+残業	1			2	1						1	1	1									3	3			3						
	夜勤+深夜残業	1			1							1											2	1					1	2			
社員月給	勤怠区分																						※										
	通常+残業																						○			○							
社員日給	勤怠区分																						※										
	通常+残業																						○			○							
	夜勤+深夜残業																						○										

# 見積書の法定福利費対応

- ① 見積書の各種費用で法定福利費の入力が出来ようになりました。  
内訳明示計上もしくは一括計上を選択して計上出来ます。

名称	掛率	計上金額
<input checked="" type="checkbox"/> 雇用保険料	0.900 %	180 円
<input checked="" type="checkbox"/> 健康保険料	4.980 %	996 円
<input checked="" type="checkbox"/> 介護保険料	0.790 %	158 円
<input checked="" type="checkbox"/> 厚生年金保険料	9.091 %	1,818 円
<input checked="" type="checkbox"/> 子ども・子育て拠出金	0.200 %	40 円

Below this list, there is a section for '一括計上' (Lump-sum Accounting) with a radio button selected. It shows a total rate of 15.961 % and a total amount of 3192 円.

# 見積書の付随費用対応

- ① 見積書の各種費用で選択した項目の金額に対しての入力が出来ようになりました。  
複数行選択で項目を選択してから、各種費用をクリックして計上出来ます。

- ステータス:** 作成中
- 見積番号:** 202211-001
- 見積発行日[必須]:** 2022/11/01
- 案件名[必須]:** 文京レジデンス建設
- 受注番号:** 202006-00009
- 工事件名:** 文京レジデンス建設
- 自社担当者:** Tom
- 見積担当者:** 所有者
- 顧客名:** 東御建設(合)
- 敬称:** 御中
- 担当者1:** 蓮沼栄吉
- 担当者2:** 蓮沼伴二
- 消費税率[必須]:** 8%
- 税区分[必須]:** 税別
- 端数処理[必須]:** 四捨五入
- 工期:** 2020/05/05 ~ 2020/07/31

Below the form is a table of items:

No.	【種別】	【名称】	【内容】	【課税】	【数量】	【単位】	【標準価格】	【割引率】	【単価】	金額	【原価数量】	【原価金額】
1	材料費	細粒	アスファルト細粒	10%	1.00	m3	25,000.00		25,000.00	25,000	1.00	25,000
2		排水工事一式		-	1.00	式	650,920.00		650,920.00	650,920	1.00	650,920
3	労務費	密粒		10%	1.00	m3	20,000.00		20,000.00	20,000	1.00	20,000

A red arrow points from the '各種費用' button in the main screen to a pop-up window titled '各種費用'. The pop-up window has the following fields:

- 名称:** (Dropdown menu)
- 選択項目金額:** 45,000
- 掛率:** 30.00%
- 費用金額:** 13,500
- 端数処理:** 四捨五入
- ボタン:** 適用, 閉じる

# 見積書の出力設定追加

- ① 見積書の出力画面で宛先担当者名表示のチェック欄を追加しました。  
チェックの有無で表示と非表示を切り替えて出力出来ます。

出力設定

印刷・プレビュー等 発行元 印建 その他

■印刷様式選択

見積書  実行予算書  発注確認書

一式

■明細印刷設定

改ページなし  改ページあり

■表紙関連

角印表示  丸印表示

日付表示  自社担当者名表示  代表者名表示  宛先担当者名表示

支払条件

有効期限

■出力媒体

Excel  PDF  出力後、ファイルを開く

OK キャンセル

# 見積書項目の見積用データ登録

- ① 見積書画面で入力した項目を、見積用データに登録出来る機能を追加しました。  
項目を選択して、見積用データ登録ボタンで登録画面を表示出来ます。

- No. [ ]
- 大項目: [ ] 大項目: [ ] 小項目: [ ]
- 種別(必須): 材料費
- 名称(必須): 細粒 内容: アスファルト細粒
- 備考: プラント部
- 取引先: [ ] 取引先選択
- 数量: 1.00 単位: m3 単価: 25,000.00 原価: 18,000.00 歩掛: 0.400
- OK キャンセル

# 明細書の複数階層対応

- ① 見積書/請求書にて明細書を3階層まで作成出来るようになりました。  
内訳1階層、明細書3階層で4階層の見積/請求書が作成出来ます。

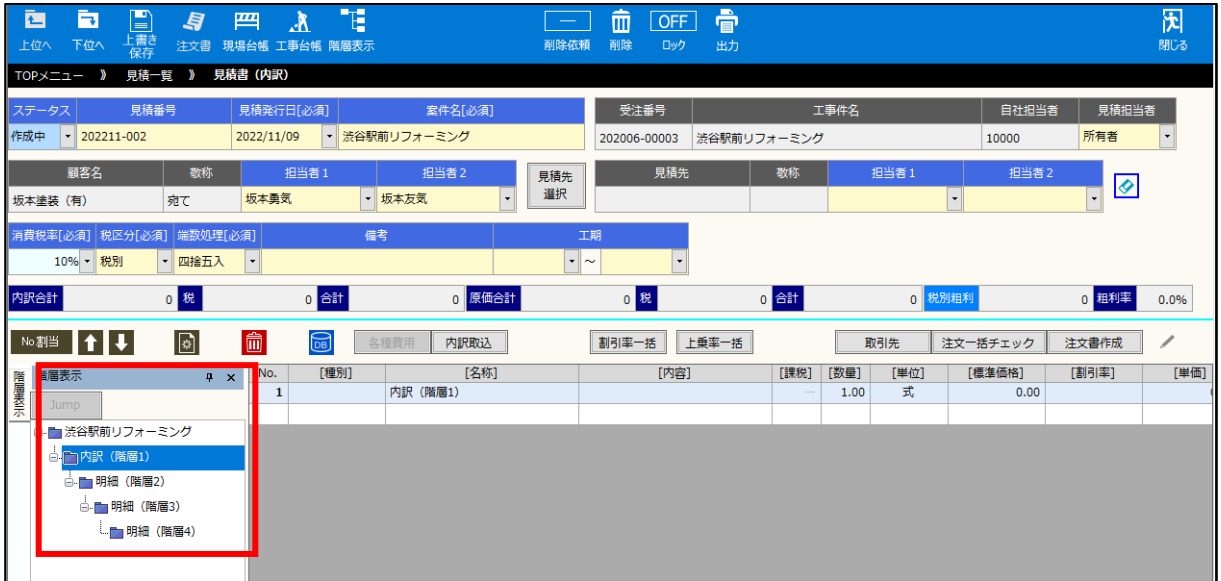

- ② 下位層がある項目を複製する際、下位層も含め貼り付けることが出来るようになりました。  
下位層がある項目を貼り付けるとメッセージボックスが表示され、下位層を含め貼り付けるか選択出来ます。

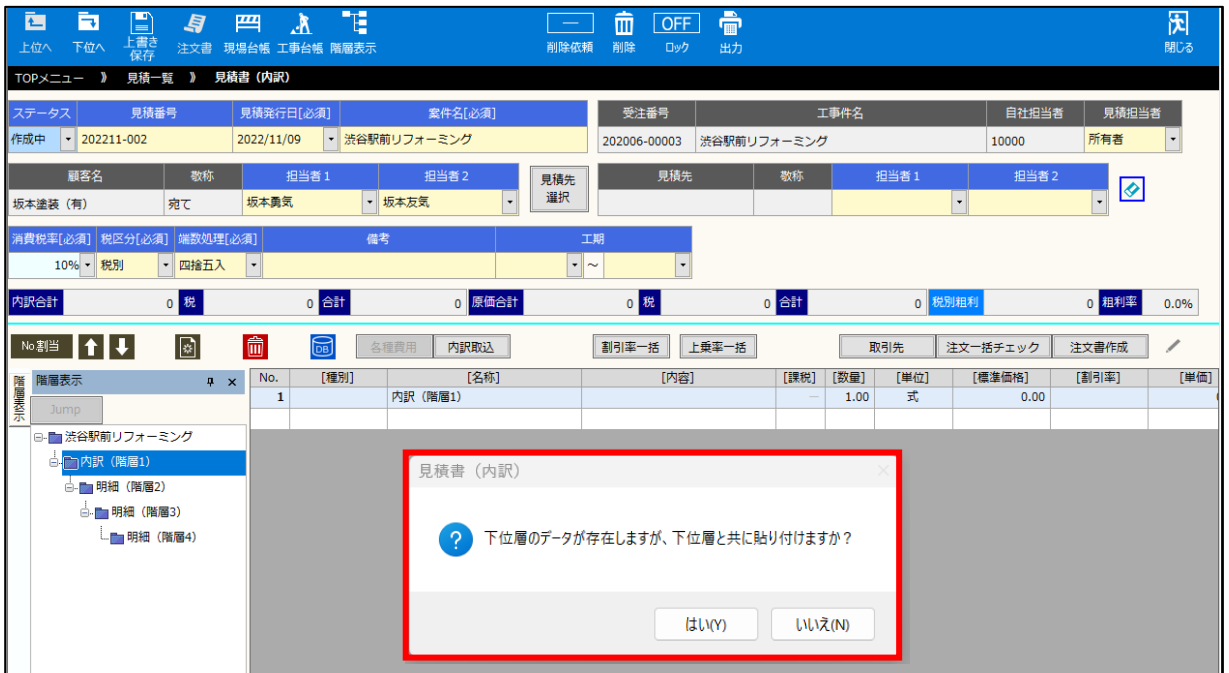

# 明細書の複数階層対応

- ③ 出力設定に階層毎の集計内容を出力する設定を追加しました。必要に応じて切り替えて出力することが出来ます。

出力設定

印刷・プレビュー等 発行元 印鑑 その他

■宛先追加文字列

■件名選択  
 工事件名  案件名  工事案件(工事件名+案件名)

■受注番号  
 受注番号表示

■明細書  
 階層毎の集計内容を出力する

OK キャンセル

- ④ 階層毎の集計内容を出力しない場合の出力サンプルです。明細Noが階層分追加され、階層毎の小計も出力されます。

見積番号 202211-002 2022年11月9日(水) 株式会社プラスバイプラス

渋谷駅前リネーシング 《 明細書 》

内訳 No.	明細 No.	名称	内容	数量	単位	単価	金額	備考
1		内訳 (階層1)						
	1	明細 (階層2)		1	式			
	1	明細 (階層3)		1	式			
	1	明細 (階層4)						
	2	細粒	アスファルト細粒	1	m3	25,000	25,000	プラント卸
	3	密粒		1	m3	25,000	25,000	
		小計					50,000	
	2	細粒	アスファルト細粒	1	m3	25,000	25,000	プラント卸
	3	密粒		1	m3	25,000	25,000	
		小計					100,000	
	2	細粒	アスファルト細粒	1	m3	25,000	25,000	プラント卸
	3	密粒		1	m3	25,000	25,000	
		小計					150,000	

# 明細書の複数階層対応

- ⑤ 階層毎の集計内容を出力した場合の出力サンプルです。  
階層毎にシートが分かれて出力されます。

見積番号 202211-002		《 集計書1 》						2022年11月9日(水)	
渋谷駅前リフォーミング								株式会社プラスバイプラス	
内訳 No.	明細 No.	名称	内容	数量	単位	単価	金額	備考	
1		内訳 (階層1)							
	1	明細 (階層2)		1	式	100,000	100,000		
	2	細粒	アスファルト細粒	1	m3	25,000	25,000	プラント卸	
	3	密粒		1	m3	25,000	25,000		
	小計						150,000		

見積番号 202211-002		《 集計書2 》						2022年11月9日(水)	
渋谷駅前リフォーミング								株式会社プラスバイプラス	
内訳 No.	明細 No.	名称	内容	数量	単位	単価	金額	備考	
1		内訳 (階層1)							
	1	明細 (階層2)		1	式				
	1	明細 (階層3)		1	式	50,000	50,000		
	2	細粒	アスファルト細粒	1	m3	25,000	25,000	プラント卸	
	3	密粒		1	m3	25,000	25,000		
	小計						100,000		
	2	細粒	アスファルト細粒	1	m3	25,000	25,000	プラント卸	
	3	密粒		1	m3	25,000	25,000		

見積番号 202211-002		《 集計書3 》						2022年11月9日(水)	
渋谷駅前リフォーミング								株式会社プラスバイプラス	
内訳 No.	明細 No.	名称	内容	数量	単位	単価	金額	備考	
1		内訳 (階層1)							
	1	明細 (階層2)		1	式				
	1	明細 (階層3)		1	式				
	1	明細 (階層4)							
	2	細粒	アスファルト細粒	1	m3	25,000	25,000	プラント卸	
	3	密粒		1	m3	25,000	25,000		
	小計						50,000		
	2	細粒	アスファルト細粒	1	m3	25,000	25,000	プラント卸	
	3	密粒		1	m3	25,000	25,000		
	2	細粒	アスファルト細粒	1	m3	25,000	25,000	プラント卸	
	3	密粒		1	m3	25,000	25,000		

# 階層をまたいだコピー/貼り付け対応

- ① 見積/請求書で、コピーした項目を階層の違う場所に貼り付け出来るようになりました。  
この操作によって階層が溢れてしまった場合は確認のメッセージボックスが表示されます。  
メッセージボックスでOKを選択した場合貼り付けされますが、溢れた階層は貼り付けされません。

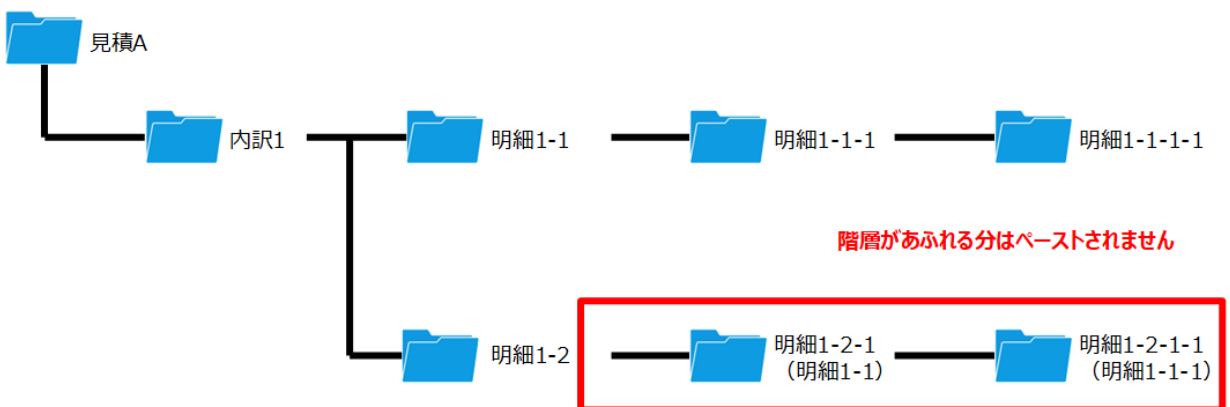
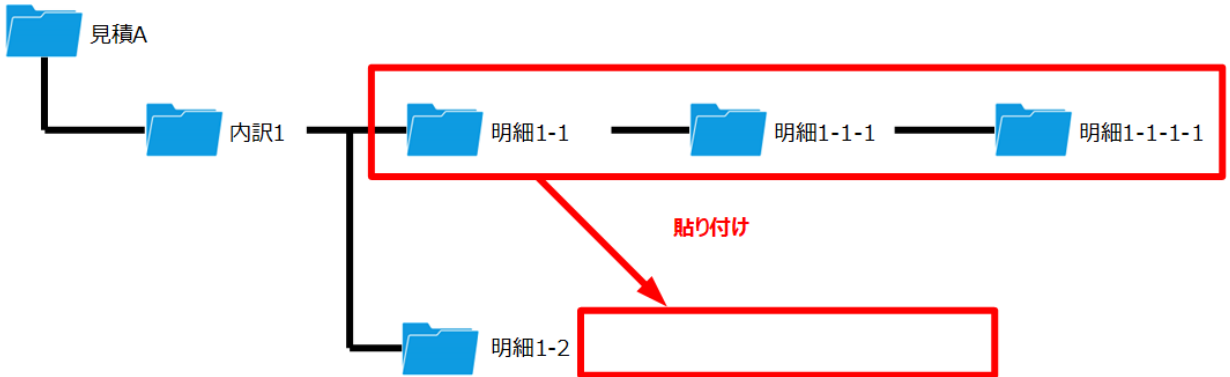
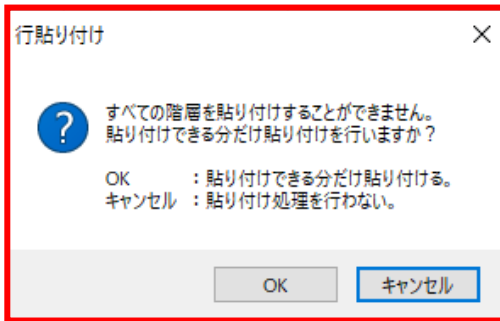

# 見積/請求一覧の集計機能拡張

- ① 見積一覧で税別金額/税込金額の切り替えが出来るようになりました。  
 見積/請求一覧に集計結果表示を追加しました。  
 期間や顧客などで絞り込みをの集計がしやすくなりました。

TOPメニュー > 見積一覧

台帳無  作成中  提出済  見込  受注  NG  集計結果非表示

表示担当者: 顧客 表示税区分: 税別金額

ステータス	見積番号	見積書発行日	案件名	区分	受注番号/現場ID	工事件名/現場名	顧客名	見積先顧客名	自社担当者	見積担当者
作成中	202211-002	2022/11/09	渋谷駅前リフォーミング	工事	202006-00003	渋谷駅前リフォーミング	坂本塗装 (有)		10000	所有者
作成中	202211-001	2022/11/01	文京レジデンス建設	工事	202006-00009	文京レジデンス建設	東御建設 (合)		Tom	所有者
受注	202210-005	2022/10/31	出来高出力用現場	工事	202006-00002	出力テスト用CD (出来高用)	前沼愛子		今泉風奈	所有者
作成中	202210-004	2022/10/31	出来高出力用現場	工事	202006-00002	出力テスト用CD (出来高用)	前沼愛子		今泉風奈	所有者
作成中	202210-003	2022/10/31	出来高出力用現場	工事	202006-00002	出力テスト用CD (出来高用)	前沼愛子		今泉風奈	所有者
作成中	202210-002	2022/10/31	渋谷駅前リフォーミング	工事	202006-00003	渋谷駅前リフォーミング	坂本塗装 (有)		10000	所有者
作成中	202210-001	2022/10/26	V2.0おおば	現場	202210-00001	V2.0	坂本塗装 (有)		渡邊千泰	所有者
受注	202109-002	2021/09/10	大阪メトロ改装工事	工事	202007-00012	大阪メトロ改装工事	期間 京子		米井かえ	10000
受注	202103-010	2021/03/05	出来高用_項目あり	工事	202103-00003	請求書チェック用 2.0 請求書	スノーパーク上田		今泉風奈	今泉風奈

※赤字で表示されているデータは削除依頼されているデータです。

金額合計 410,242,102

TOPメニュー > 請求一覧

集計結果非表示

件名切替: 工事件名 表示担当者: 顧客 表示税区分: 税別金額

請求番号	受注番号	工事件名	自社担当	顧客名	請求先顧客名
請求区分	作成日	善工日	竣工日	請求予定日	請求書発行日
202211-001	202006-00002	出力テスト用CD (出来高用)	今泉風奈	前沼愛子	
通常請求	2022/11/01	2020/06/01		2022/11/01	2022/11/01
202109-005-02	202007-00012	大阪メトロ改装工事	米井かえ	期間 京子	
出来高請求	2021/09/10	2020/07/10		2021/09/30	2021/09/10
202109-005-01	202007-00012	大阪メトロ改装工事	米井かえ	期間 京子	
出来高請求	2021/09/10	2020/07/10		2021/09/15	2021/09/10
202103-026	202103-00002	請求書チェック用_2.0_請求新規	今泉風奈	スノーパーク上田	
出来高請求	2021/03/05			2021/02/10	
202103-032	202103-00001	請求書チェック用_2.0_見積から請求	今泉風奈	スノーパーク上田	

金額合計 792,632,478

# 見積/請求/注文書の注釈行対応

- ① 見積/請求/注文書でNoの割り振られない注釈行を入力出来るようになりました。  
注釈行に設定すると課税列移行の内容がクリアされます。

ステータス	見積番号	見積発行日[必須]	案件名[必須]	受注番号	工事件名	自社担当者	見積担当者
作成中		2022/11/10	渋谷駅前リフォーム	202006-00003	渋谷駅前リフォーム	10000	所有者

消費税率[必須]	税区分[必須]	端数処理[必須]	備考	工期
10%	税別	四捨五入		~

内訳合計	45,000	税	4,500	合計	49,500	原価合計	33,000	税	3,300	合計	36,300	税別粗利	12,000	粗利率	26.7%
------	--------	---	-------	----	--------	------	--------	---	-------	----	--------	------	--------	-----	-------

No.	[種別]	[名称]	[内容]	[課税]	[数量]	[単位]	[標準価格]	[割引率]	[単価]	金額	[原価数量]	[原価]
	材料費	細粒	アスファルト細粒	10%	1.00	m3	25,000.00		25,000.00	25,000	1.00	18
	材料費	窓粒		10%	1.00	m3	20,000.00		20,000.00	20,000	1.00	19
	[注釈行]	注釈										

見積書 (内訳)

種別を[注釈行]に変更すると、課税列以降がクリアされます。  
よろしいですか?

OK キャンセル

# 見積/請求/注文書の注釈行対応

依頼中 削除 依頼中 OFF ロック 出力 閉じる

TOPメニュー > 請求一覧 > 請求書 (内訳)

請求番号	請求書発行日	請求予定日	顧客名	担当者1	担当者2	消費税区分	税率 (必須)	端数処理	備考
202007-076	2020/07/06	2020/07/06	期間 京子	期間智也	期間京子	税別	10%	四捨五入	一般施工

請求先選択

見積番号	案件名 (必須)	受注番号	工事件名	自社担当者
請求新規		202007-00016	大阪メトロ改装工事 2	本間理沙

請求区分: 通常請求

内訳合計 12,500,000 消費税 1,250,000 合計 13,750,000

No.	名称	内容	[課税]	[数量]	[単位]	[単価]	金額	[備考]
1	名称	内容	-	100.00	式	125,000.00	12,500,000	備考
<input checked="" type="checkbox"/>	注釈							

請求書 (内訳)

該当行を注釈行にすると、課税列以降がクリアされます。よろしいですか？

OK キャンセル

上書き保存 見積書 工事台帳 削除 依頼中 OFF ロック 出力 閉じる

TOPメニュー > 注文一覧 > 注文書

注文番号/発行日	2022/10/15	自社担当者/E-mail	米井かえ
受注番号	202007-00012	工事件名	大阪メトロ改装工事
予定工期	2020/07/10 ~ 2020/08/20	工事場所	大阪府大阪市鶴見区今津北
支払先	B取引先	敬称	御中
備考		端数処理/消費税	四捨五入
		税率	10%
		異票区分	<input checked="" type="checkbox"/> 材料 <input type="checkbox"/> 外注 <input type="checkbox"/> 機械

注文区分: 通常発注

仕入情報反映

小計 100,000 消費税 10,000 税率 10.0% 合計 110,000

No.	名称	内容	[課税]	[数量]	[単位]	[単価]	金額
	テスト		10%	1.00	式	100,000.00	100,000
<input checked="" type="checkbox"/>	注釈						

注文書

該当行を注釈行にすると、課税列以降がクリアされます。よろしいですか？

OK キャンセル

# 未請求チェックの仕様変更

- ① 未請求チェックの抽出条件を変更しました。  
 猶予期間中に請求書発行を行わなかった場合、抽出対象から外れてしまう可能性があったため  
 下記のように抽出条件を変更しており、未請求の請求書を管理しやすくなりました。

請求番号	受注番号	工事件名		自社担当	顧客名		請求先顧客名	
請求区分	作成日	着工日	竣工日	請求予定日	請求書発行日	入金予定日	担当者1	担当者2
202211-001	202006-00002	出力テスト用CD (出来高用)		今泉風奈	前沼愛子			
通常請求	2022/11/01	2020/06/01		2022/11/01	2022/11/01			
202109-005-02	202007-00012	大阪メトロ改築工事		米井かえ	期間 京子			
出来高請求	2021/09/10	2020/07/10		2021/09/30	2021/09/10			
202109-005-01	202007-00012	大阪メトロ改築工事		米井かえ	期間 京子			
出来高請求	2021/09/10	2020/07/10		2021/09/15	2021/09/10			
202103-026	202103-00002	請求書チェック用_2.0_請求新規		今泉風奈	スノーパーク上田			
出来高請求	2021/03/05			2021/02/10	2021/02/10		林田直	生田麻衣子

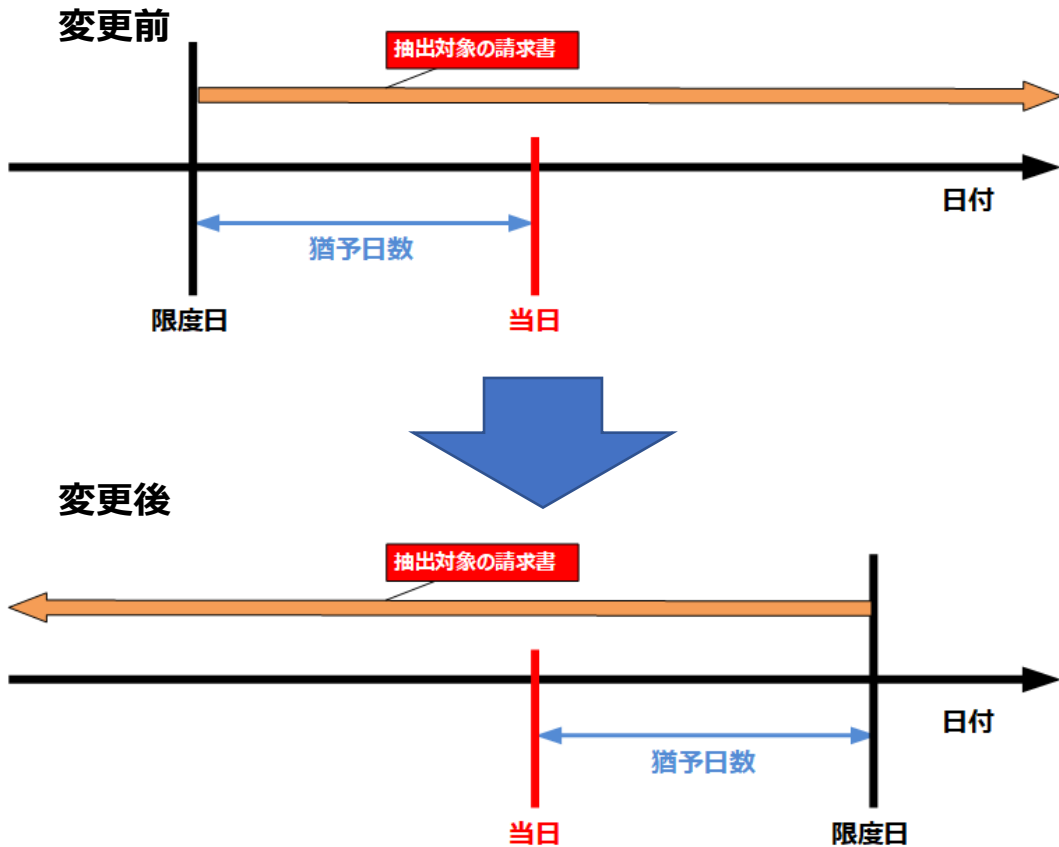

# 内訳取込ダイアログの動的レイアウト

- ① 内訳取込画面で適用ボタンを採用し、続けて項目を取込出来るようになりました。  
また内訳取込のウィンドウのサイズ変更が出来るようになり、変更したサイズを記憶出来るようになりました。

No.	大項目	大項目	小項目	種別	名称
<input type="checkbox"/>	1	舗装工事	舗装材料	材料費	細粒
<input type="checkbox"/>	2	舗装工事	舗装材料	材料費	密粒
<input type="checkbox"/>	3	舗装工事	舗装材料	材料費	a
<input type="checkbox"/>	4	舗装工事	舗装材料	材料費	b
<input type="checkbox"/>	5	舗装工事	舗装材料	材料費	c
<input type="checkbox"/>	6	舗装工事	舗装材料	材料費	d
<input type="checkbox"/>	7	舗装工事	舗装材料	材料費	運搬系
<input type="checkbox"/>	8	幹線工事	引込	材料費	2tダンプ運送
<input type="checkbox"/>	9	電気工事	強電用ケーブル	材料費	防水コンセント
<input type="checkbox"/>	10	電気工事	強電用ケーブル	材料費	VVF1.6mm-2C
<input type="checkbox"/>	11	電気工事	弱電用ケーブル	材料費	IV1.6mm
<input type="checkbox"/>	12	水道工事	配管	材料費	VSF 1.25mm
<input type="checkbox"/>	13	水道工事	配管	材料費	VU100
<input type="checkbox"/>	14	水道工事	配管	材料費	HIVP16
<input type="checkbox"/>	15	水道工事	配管	材料費	HIVP13
<input type="checkbox"/>	16	水道工事	器具	材料費	XPEP13
<input type="checkbox"/>	17	水道工事	器具	材料費	XPEP13

# 請求書の一括発行

- ① 請求書発行日が設定されていない請求書を一括で発行出来るようになりました。  
 一括で請求書発行した場合はPCのシステム時刻の日付が入力されます。  
 また、出力も同時に行うにチェックを入れた場合は一括で出力も出来ます。

